Maison de Quartier
LE TROIS-MATS

Justices, Madeleine, Saint Léonard

ASSEMBLEE GENERALE 2020

Jeudi 10 juin 2021

Le Trois-Mâts - Place des Justices - BP 51445 - 49014 ANGERS Cedex 01
Tél 02 41 66 02 02 - fax 02 41 66 02 09 - www.letroismats.fr

RAPPORT MORAL & d'ORIENTATION

Nous sommes aujourd'hui rassemblés pour clôturer l'exercice de 2020. Une année bien particulière, inédite et difficile pour nous tous, autant dans notre vie personnelle, familiale, professionnelle mais aussi associative.

Lors de l'assemblée générale 2020, nous avions prévu une année d'activité principalement hors les murs, décision liée à la rénovation et l'agrandissement du bâtiment « Le Trois Mâts ». Le premier confinement de mars 2020, nous a contraints plus tôt que prévu dans cette logique.

L'impact du Covid sur notre activité

Cette crise sanitaire nous a amené à annuler des ateliers hebdomadaires, des rencontres collectives, des animations familles, de fermer les ALSH enfance et jeunesse. Cette année fut donc une année de fermeture, de réouverture, d'attente de décisions des autorités, d'adaptation de protocoles sanitaires… *Une année fastidieuse donc, pour la vie associative, pour vous adhérents, pour les salariés de l'association.*

Pendant cette année, malgré les confinements, nous avons gardé du lien avec des familles en difficultés grâce à l'accompagnement à la parentalité et les apprentissages scolaires à la maison. L'accueil des bénéficiaires des Filets solidaires et des personnes en situation d'isolement s'est poursuivi au Trois Mâts. Parallèlement, notre présence sur l'espace public ou encore chez l'habitant a été attendue et donc renforcée.

Malgré tout, cette période a permis de retrouver une relation de confiance avec des habitants, en les accompagnant individuellement, peut-être pour mieux s'engager dans du collectif dans un second temps.

Cette année, nous avons eu le plaisir d'ouvrir un nouvel espace famille au Chêne Magique, un lieu regroupant le centre de loisirs, les actions familles et petite enfance. Notre volonté est que le Chêne Magique soit un pôle enfance, identifié et reconnu sur le quartier pour toutes les familles.

Dans mon propos, je ne peux pas ne pas parler des salariés de notre association. Malgré les difficultés du moment, toute l'équipe a toujours été mobilisée, « sur le pont ». Elle a multiplié les initiatives pour rester en contact avec les habitants sous diverses formes comme les déambulations régulières à pied, avec le nouveau triporteur, ou encore par téléphone. Avec les restrictions sanitaires, les habitudes de travail ont dû évoluer entre autres avec le développement du télétravail. Il est à noter que le recourt au chômage partiel a été très peu utilisé (moins de 5% des heures réalisées durant l'année) et que l'association a décrété le maintien des salaires dans leur totalité.

Aménagement et chantier

Malgré cette pandémie, et comme prévu, le chantier d'agrandissement et d'aménagement du Trois mâts a démarré et avance normalement. Nous ne pouvons que nous réjouir de la collaboration entre les services de la Ville et de l'équipe de l'architecte Madame Seigneurin. Nous aurons le plaisir de nous retrouver le 25 septembre pour inaugurer ce beau bâtiment. Durant cette année, la ville a réalisé des travaux d'aménagement au Chêne Magique afin d'accueillir dans les meilleures conditions les familles. Je vous rappelle que l'association investit 200 000 Euros sur ses fonds propres en aménagement dans les deux lieux, afin d'accueillir les habitants dans de bonnes conditions et dans des espaces conviviaux.

Autre investissement : afin de faciliter les inscriptions et le règlement des diverses activités et services que le Trois Mâts propose, un logiciel d'accueil « I-Noé » permet la dématérialisation progressive, mais non obligatoire pour tous. C'est aussi une facilité pour certaines familles de se connecter et de réserver à tout moment. Ce service est accessible depuis notre site internet.

La vie associative au Trois-Mâts

L'association Le Trois Mâts est toujours aussi vivante et dynamique. Elle ne peut l'être qu'avec le soutien et l'engagement de ses adhérents tant individuels qu'associatifs. Je veux remercier les administrateurs et les bénévoles de leur implication, soit au Conseil d'Administration, au Comité de Gestion, au Comité d'Animation du Projet, aux divers groupes de travail. Le sérieux n'empêche pas la convivialité et la bonne humeur dans ces instances. Il nous faut veiller à les renforcer.

Pour ma part, je solliciterai encore cette année votre confiance et celle du Conseil d'Administration pour un dernier mandat de Président. Il me semble qu'un septennat à cette responsabilité est suffisant et que pour notre association ne perde pas son dynamisme, il faut accueillir de nouvelles têtes. Nous avons jusqu'à l'Assemblée Générale de mars 2022 pour préparer cette transition, et je suis sûr que vous, les adhérents, mettrez tout en œuvre pour avoir de nouveaux responsables associatifs engagés, afin que LE TROIS-MÂTS soit toujours un phare, une référence de rassemblement, de partage, d'initiatives, de convivialité au service de tous les habitants du quartier.

Pour le Trois-Mâts,
Daniel TRICOT, Président.

RAPPORT FINANCIER

1. Un résultat de l'exercice 2020 largement excédentaire

- Des subventions maintenues + appel à projets : +27 000 €
- Exonération de charges liées au covid : + 40 000 €
- Indemnisation chômage partiel : + 11 000 €

- Baisse des achats et services : - 72 000 €
- Baisse des charges de personnel : - 14,3%

- Maintien de la cotisation des adhérents et associations

>> Résultat : + 78 797 €, soit 10,4 % du budget

2. Un résultat au profit du projet

Suite au Conseil d'administration du 29 mars 2021, les administrateurs ont voté la proposition de réinjecter une partie de cet excédent au profit du redémarrage de l'activité post-covid, pour favoriser notamment les départs en vacances et la relance d'initiatives collectives et solidaires.

La répartition des 78 797 € est comme suit :

+ 23 827 € Report à nouveau. Trésorerie suffisante (10 mois de fond de roulement)

+ 26 870 € Soutien à de nouvelles initiatives habitants : *(embauches animateurs supplémentaires, transports, appel à initiatives…)*

+ 6 000 € Soutien aux adhérents des ateliers hebdomadaires 2020

+ 15 000 € Valorisation travaux bâtiments Trois-Mâts et Chêne Magique

+ 7 100 € Renfort accueil

Bilan Actif

	Etat exprimé en **euros**	31/12/2020 Brut	31/12/2020 Amort. et Dépréc.	31/12/2020 Net	31/12/2019 Net
ACTIF IMMOBILISE	**IMMOBILISATIONS INCORPORELLES**				
	Frais d'établissement				
	Frais de recherche et de développement				
	Concessions brevets droits similaires	13 964	7 258	6 706	859
	Fonds commercial (1)				
	Autres immobilisations incorporelles				
	Avances et acomptes				
	IMMOBILISATIONS CORPORELLES				
	Terrains				
	Constructions				
	Installations techniques,mat. et outillage indus.	38 205	36 926	1 279	491
	Autres immobilisations corporelles	159 140	146 050	13 089	5 074
	Immobilisations grevées de droits				
	Immobilisations en cours	6 571		6 571	
	Avances et acomptes				
	IMMOBILISATIONS FINANCIERES (2)				
	Participations évaluées selon mise en équival.				
	Autres participations				
	Créances rattachées à des participations				
	Autres titres immobilisés				
	Prêts				
	Autres immobilisations financières				
	TOTAL (I)	**217 880**	**190 235**	**27 645**	**6 423**
ACTIF CIRCULANT	**STOCKS ET EN-COURS**				
	Matières premières, approvisionnements				
	En-cours de production de biens				
	En-cours de production de services				
	Produits intermédiaires et finis				
	Marchandises				
	Avances et Acomptes versés sur commandes				
	CREANCES (3)				
	Créances usagers et comptes rattachés	6 886		6 886	530
	Autres créances	99 670		99 670	50 767
	VALEURS MOBILIERES DE PLACEMENT	15		15	
	DISPONIBILITES	704 586		704 586	650 541
COMPTES DE REGULARISATION	Charges constatées d'avance				5 866
	TOTAL (II)	**811 157**		**811 157**	**707 704**
	Frais d'émission d'emprunt à étaler (III)				
	Primes de remboursement des obligations (IV)				
	Ecarts de conversion actif (V)				
	TOTAL ACTIF (I à VI)	**1 029 037**	**190 235**	**838 802**	**714 128**

Bilan Passif

Etat exprimé en **euros**

		31/12/2020	31/12/2019
Fonds associatifs	**Fonds propres**		
	Fonds associatifs sans droit de reprise		
	Dont legs et donations avec contrepartie d'actifs immobilisés, subventions d'investissements affectées à des biens renouvelables		
	Ecarts de réévaluation		
	Réserves	12 196	12 196
	Report à nouveau	421 566	427 910
	Résultat de l'exercice	**78 797**	**(6 344)**
	Total des fonds propres	**512 558**	**433 761**
	Autres fonds associatifs		
	Fonds associatifs avec droit de reprise		
	- Apports	15 876	15 876
	- Legs et donations		
	- Subventions d'investissements affectées à des biens renouvelables		
	Résultats sous contrôle de tiers financeurs		
	Droits des propriétaires		
	Ecarts de réévaluation		
	Subventions d'investissement sur biens non renouvelables		
	Provisions réglementées		
	Total des autres fonds associatifs	**15 876**	**15 876**
	Total des fonds associatifs	**528 435**	**449 638**
Provisions	Provisions pour risques	9 702	
	Provisions pour charges	112 294	103 016
	Total des provisions	**121 996**	**103 016**
Fonds dédiés	Sur subventions de fonctionnement		
	Sur dons manuels affectés		
	Sur legs et donations affectés		
	Total des fonds dédiés	**10 000**	
DETTES (1)	**DETTES FINANCIERES**		
	Emprunts obligataires convertibles		
	Autres emprunts obligataires		
	Emprunts dettes auprès des établissements de crédit (2)		
	Emprunts et dettes financières divers	1 456	1 577
	Avances et acomptes reçus sur commandes en cours		
	DETTES D'EXPLOITATION		
	Dettes fournisseurs et comptes rattachés	56 010	26 944
	Dettes fiscales et sociales	51 981	62 720
	DETTES DIVERSES		
	Dettes sur immobilisations et comptes rattachés		
	Autres dettes	15 741	6 327
	Produits constatés d'avance	53 184	63 906
	Total des dettes	**178 372**	**161 474**
	Ecarts de conversion passif		
	TOTAL PASSIF	**838 802**	**714 128**

Résultat de l'exercice exprimé en centimes	78 796,98	(6 343,95)
(1) Dont à moins d'un an	178 372	161 474
(2) Dont concours bancaires courants, et soldes créditeurs de banques et CCP		

ENGAGEMENTS DONNES

Compte de résultat

	Etat exprimé en **euros**	31/12/2020	31/12/2019
		12 mois	**12 mois**
PRODUITS DE FONCTIONNEMENT	Ventes de marchandises		
	Production vendue (Biens)		
	Production vendue (Services et Travaux)	205 924	299 224
	Montant net du chiffre d'affaires	**205 924**	**299 224**
	Productions stockée		
	Production immobilisée		
	Subventions d'exploitation	520 736	493 300
	Dons	12	3
	Cotisations	9 067	11 105
	Legs et donations		
	Produits liés à des financements réglementaires		
	Reprises sur provisions et amortissements, transfert de charges	14 207	7 140
	Autres produits		
	Total des produits de fonctionnement	**749 946**	**810 772**
CHARGES DE FONCTIONNEMENT	Achats de marchandises Variation de stock		
	Achats de matières et autres approvisionnements Variation de stock	1 300	1 300
	Autres achats et charges externes	162 017	234 560
	Impôts, taxes et versements assimilés	17 362	21 358
	Salaires et traitements	392 303	413 023
	Charges sociales	66 428	122 273
	Subventions accordées par l'association		
	Dotation aux amortissements et dépréciations	4 798	3 522
	Dotation aux provisions	18 980	12 762
	Autres charges	392	2 064
	Total des charges de fonctionnement	**663 580**	**810 861**
	RESULTAT DE FONCTIONNEMENT COURANT	**86 366**	**(88)**

	Etat exprimé en **euros**	31/12/2020	31/12/2019
	RESULTAT DE FONCTIONNEMENT COURANT	**86 366**	**(88)**
Opéra. comm.	Excédent attribué ou insuffisance transférée Insuffisance supportée ou excédent transféré		
PRODUITS FINANCIERS	De participations D'autres valeurs mobilières et créances d'actif immobilisé Autres intérêts et produits assimilés Reprises sur provisions et dépréciations et transferts de charges Différences positives de change Produits nets sur cessions de valeurs mobilières de placement	850	1 654
	Total des produits financiers	**850**	**1 654**
CHARGES FINANCIERES	Dotations aux amortissements et aux dépréciations Intérêts et charges assimilées Différences négatives de change Charges nettes sur cessions de valeurs mobilières de placement		
	Total des charges financières		
	RESULTAT FINANCIER	**850**	**1 654**
	RESULTAT COURANT	**87 215**	**1 566**
PRODUITS EXCEPTIONNELS	Sur opérations de gestion Sur opérations en capital Reprises sur provisions et dépréciations et transferts de charges	2 035	
	Total des produits exceptionnels	**2 035**	
CHARGES EXCEPTIONNELLES	Sur opérations de gestion Sur opérations en capital Dotations aux amortissements et aux dépréciations	454	7 910
	Total des charges exceptionnelles	**454**	**7 910**
	RESULTAT EXCEPTIONNEL	**1 582**	**(7 910)**
	PARTICIPATION DES SALAIRIES IMPOTS SUR LES BENEFICES (+) Report des ressources non utilisées des exercices antérieurs (-) Engagements à réaliser sur ressources affectées	10 000	
	TOTAL DES PRODUITS **TOTAL DES CHARGES**	**752 831** **674 034**	**812 427** **818 770**
	EXCEDENT ou DEFICIT	**78 797**	**(6 344)**

EVALUATION DES CONTRIBUTIONS VOLONTAIRES EN NATURE	**PRODUITS**	**CHARGES**
Bénévolat	286 172	
Prestations en nature		
Dons en nature		
Secours en nature		
Mise à disposition gratuite de biens		
Prestations		
Personnel bénévole		286 172

LE CONSEIL D'ADMINISTRATION

Au 31 décembre 2020

Collège des Associations Adhérentes

- **Association Des Habitants** Loisirs et Animations.
- **Sporting Club Angevin** Club de Football.
- **Ciel d'Anjou** Association d'Astronomie.
- **Tennis St-Léonard Angers** Club Sportif.
- **Les P'tits Malins** Association d'Assistantes Maternelles indépendantes.
- **Djigui Espoir Enfance** Lutte et Prévention contre le Paludisme au Mali.
- **CCAETN** Collectif pour la Commémoration de l'Abolition de l'Esclavage et de la Traite Négrière.
- **Rouge Cœur** Association de Lutte contre les Maladies Orphelines.

Collège des Adhérents Individuels

Elus **:**

Elyse ABIOLA,
Linda DROUET,
Marie-Claire JAUDOUIN,
Jacques PILLET,
Didier MENAGE,
Véronique TOQUE,
Marie-Charlotte GOUINEAU
Joachim LUCAS,
Fabienne GUERY,
Bernard LANN,
Annie SEURU,
Marthe PRIEUR,
Daniel TRICOT,
Martine DERENNE.

Les Membres du Bureau

Daniel TRICOT, Président, Adhérent Individuel.
Fabienne GUERY, Vice-Présidente, Adhérente Individuelle.
Joachim LUCAS, Trésorier, Adhérent Individuel.
Véronique TOQUE, Trésorière-Adjointe, Adhérente Individuelle.

Membres Consultatifs :

Elyse ABIOLA, , Adhérente Individuelle. .

Maryline BIDON, Association Rouge Cœur.

LES ASSOCIATIONS ADHERENTES

Au 31 décembre 2020 (41)

Associations siégeant au CA (8)

Association Des Habitants	Loisirs et Animations.
CCAETN	Collectif pour la Commémoration de l'Abolition de l'Esclavage et de la Traite Négrière.
Ciel d'Anjou	Association d'Astronomie.
Djigui Espoir Enfance	Lutte et Prévention contre le Paludisme au Mali.
Les P'tits Malins	Association d'Assistantes Maternelles indépendantes.
Rouge Cœur	Association de Lutte contre les Maladies Orphelines.
Sporting Club Angevin	Club de Football.
Tennis St-Léonard Angers	Club Sportif.

Associations soutenant le projet ne siégeant pas au CA (5)

ABaMa	Actions de Solidarité et Echanges culturels avec Bamako.
APE Ecoles Clément et Volney	Association des Parents d'Elèves Ecoles Alfred Clément et Volney.
APEL St Augustin	Association de Parents d'Elèves Ets. St Augustin.
Bulles de Bal	Musique et Danse Traditionnelles.
Cie La Tribu	Compagnie de Théâtre Amateur.

Associations sous Convention de Mise à Disposition de Salle (28) ne siégeant pas au CA

AL-ANON	Aide aux Familles d'Alcooliques
Alcooliques Anonymes Pays-de-la-Loire	Soutien aux Malades Alcooliques
Alma Danse	Danses Latino
L'Ame Agit d'Essence	Activités de bien-être
APTIRA	Alphabétisation de la population étrangère
Artisans du Monde	Promotion du Commerce Equitable
ATSCAF de Maine-et-Loire	Activités des Administrations Financières
La Boîte à Mots	Ateliers Ecriture intergénération
Cie Les Philéas Frogg	Compagnie de Théâtre Amateur
Cie Rêvenscène	Compagnie de Théâtre Amateur
Cie Et si…	Compagnie de Théâtre Amateur
Cie Les Molières	Compagnie de Théâtre Amateur
Dalilou	Percussions et Culture d'Afrique de l'Ouest
Enairgie Muco	Association Lutte contre la Mucoviscidose
ENumEA	Activités autour du Numérique
Espéranto Angers	Promotion de la langue internationale
De Fil en Maine	Activités de Tricot et du travail du Fil
Gospel Harmony Voices 49	Chant Gospel
Jardin de Cocagne Angevin	Chantier d'Insertion Economique
La Joie d'Etre	Yoga.
Les Moucheurs Andégaves	Pêcheurs à la mouche
Sept fois Sept	Biodanza
Société Saint-Vincent de Paul	Distribution d'Aide Alimentaire
Solidarité Anorexie Boulimie	Soutien aux Malades et aux Familles
Tango Fuego d'Angers	Tango Argentin
Vibrations	Chorale Féminine
Voix du Large	Chant Choral Masculin
Xiao Long Ren	Promotion de la Culture Chinoise

LES SALARIES & LEURS MISSIONS

Au 31 décembre 2020

Direction, Administration, Accueil

Raphaël JONCHERAY	Directeur
Anne TEULE-CASTAING	Responsable Accueil, Ateliers Socioculturels, Ass. Direction.
Marie-Paule BOUREAU	Aide Comptable et sociale.
Jessica JANELLE	Chargée d'Accueil.
Simon BORGOMANO	Agent d'Entretien et Maintenance

Action Culturelle

Annick CESBRON	Coordination d'actions Culturelles.

Enfance

Maud BERNARD	Directrice de l'Accueil de Loisirs « Le Chêne Magique ».
Nicolas THUIA	Animateur ALSH
Tiphanie REMARS	Animatrice ALSH
Ludovic KOUASSI	Animateur ALSH
Charly PAPOT	Animateur ALSH
Antoine LECLAIR	Stagiaire BPJEPS
Martine MOREAU	Personnel de Service Accueil de Loisirs.
Et des animateurs occasionnels	

Jeunesse

Bertrand FEVRIER	Responsable Enfance / Jeunesse.
Romain DIVARET	Animateur Jeunesse, référent hors les murs
Angelo METAIRO	Stagiaire BPJEPS

Communication et Numérique

Jérôme MARTIN	Chargé de Communication/ Médiation Numérique.
Pierre HAUTIN	Stagiaire BPJEPS
Florent MUSSARD	Service Civique

Famille - Parentalité

Kaci LE FLOHIC	Coordinateur Famille et Vie Sociale.
Maëlle PERRON	Animatrice Familles.
Nicolas COUTURIER	Animateur Familles, Référent Parentalité et vie scolaire

Ateliers Socioculturels

Edouard JAUDOUIN	Animateur Technicien Guitare.
Colibri COTTIER	Animatrice technicienne Danse.
Emilie THIBAUDEAU	Animatrice Technicienne Arts Plastiques.
Catherine JEZEQUEL	Animatrice Technicienne Gym Ballon.

1er rang : Charly PAPOT, Tiphanie REMARS

2ème rang : Maelle PERRON, Nicolas THUIA, Jessica JANELLE, Maud BERNARD

3ème rang : Jérome MARTIN, Kaci LE FLOHIC, Nicolas COUTURIER, Bertrand FEVRIER, Ludovic KOUASSI

4ème rang : Romain DIVARET, Marie Paule BOUREAU, Anne TEULE CASTAING, Annick CESBRON, Simon BORGOMANO, Raphael JONCHERAY

FEDERATION
DES CENTRES SOCIAUX 49/53

Le Trois-Mâts adhère à La Fédération de Maine-et-Loire / Mayenne. Celle-ci regroupe 44 centres sociaux et espaces de vie sociale dont les 9 Maisons de Quartier de la Ville d'Angers. 90 % sont portés par des associations et 10 % par des collectivités locales.

Ce grand réseau local est une organisation « ressources » qui accompagne les Centres Sociaux à plusieurs niveaux : formation, gestion de crise, méthodologie, relations partenariales ou encore outils de mutualisation… C'est aussi un accompagnement à travers des thématiques que nous avons abordées au sein du Trois-Mâts notamment.

LES CHANTIERS MENES AVEC LA FEDERATION DES CENTRE SOCIAUX EN 2020 :

- Réunions mensuelles des administrateurs des 9 Maisons de quartiers fédérées d'Angers ;
- Réseau parentalité 49 ;
- Accueil de services civiques numériques ;
- Session d'analyse de la pratique professionnelle entre directeurs ;
- Adhésion au réseau Cyb'Anjou autour de la médiation numérique ;
- Démarches de mutualisation (fournisseur –SADEL, groupement d'employeurs) ;
- Participation au réseau « jeunes », « famille », « discrimination », « bien vieillir » ;
- Formation (Re)penser nos façons d'accueillir les enfants en Centre de Loisirs.

Centres Sociaux

Fédération
Maine & Loire
Mayenne

RAPPORT d'ACTIVITES 2020

Ce rapport est le fruit de la 2nde année de travail inscrite dans un projet associatif défini pour 4 ans, jusqu'en 2022.

Entre le développement d'offres de services adaptées aux besoins des habitants et l'accompagnement de nouvelles actions favorisant le développement des liens sociaux, le Trois-Mâts souhaite réaffirmer son rôle de stimulateur d'initiatives pour le quartier.

La Covid nous a rappelé combien le collectif et le vivre ensemble peuvent être fragilisés. C'est pourquoi nous restons mobilisés afin de nous adapter à toutes les situations.

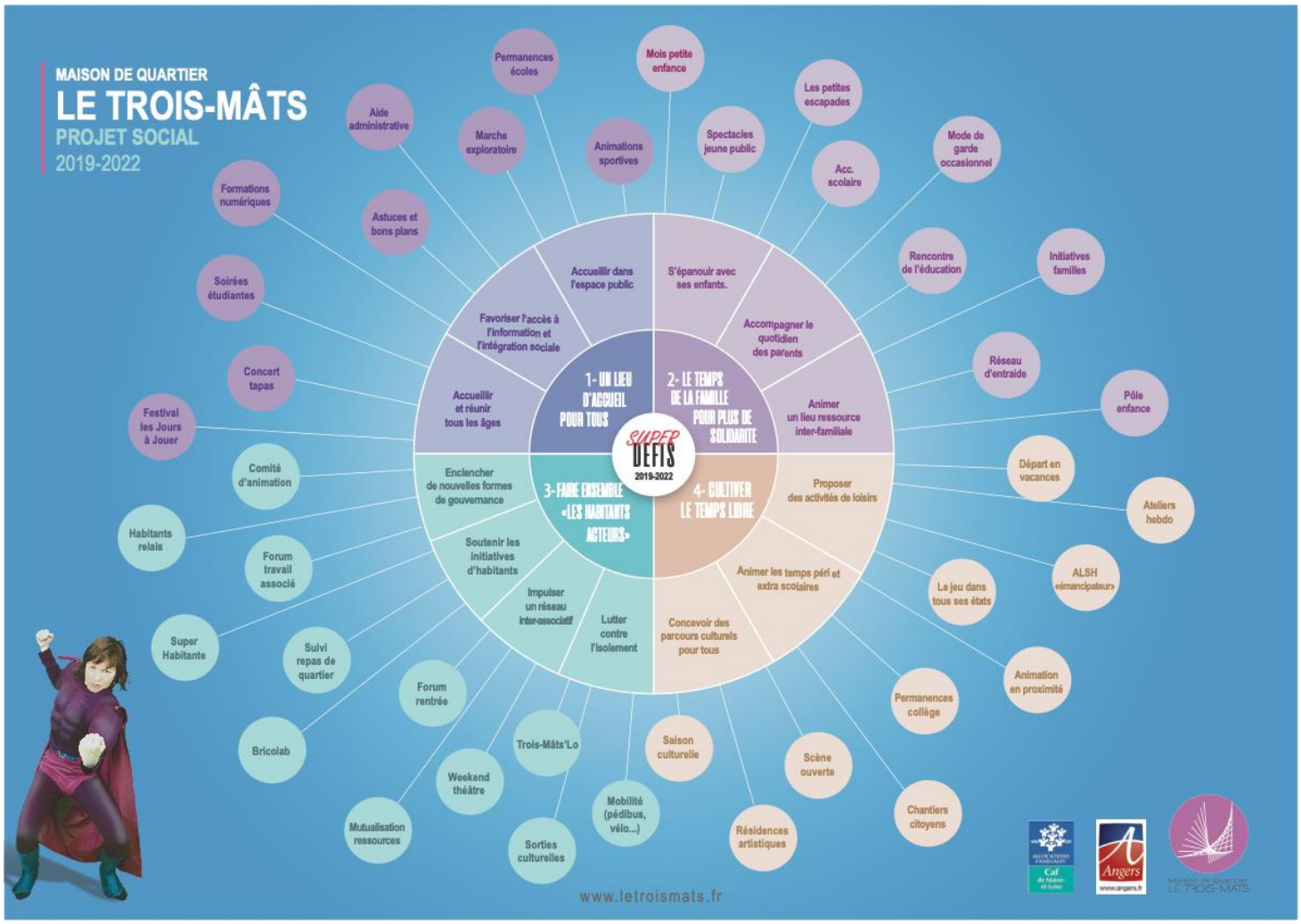

ACCUEILLIR TOUS LES HABITANTS

L'accueil doit être la fonction essentielle d'un Centre social. En effet, au-delà du rôle d'information et d'écoute, l'accueil a une vocation « transversale » dans la vie du **Centre**, en créant du lien **social** en favorisant les échanges, en incarnant les valeurs d'écoute, de respect et d'ouverture à l'autre.

En matière d'accueil, l'année 2020 a été fortement impactée par la pandémie liée au COVID-19 imposant la fermeture des différents lieux hébergeant les activités de l'association.

Jusqu'en mars, l'accueil et les activités habituelles ont pu se dérouler normalement :

. au Chêne Magique (enfance),
. au Centre d'Animation du Cormier (jeunesse),
. à l'Escapade (famille),
. à la Maison de Quartier St Léonard (famille),
. hors les murs (jeunesse et famille) et
. au Trois-Mâts lors de la programmation des spectacles.

Durant cette période, le Trois-Mâts a accueilli les coups de pouce numériques, le café le Trois-Mat'lot, les ateliers Echecs, Mah Jong et Conversation Espagnole, l'exposition et le récital en lien avec le Printemps des Poètes (atelier Ecriture), les réunions associatives, le Repair Café, les permanences du Jardin de Cocagne, les rendez-vous de Place au Vélo pour les séances de vélo-école, les ateliers mensuels de tricot,… De plus, rencontres informelles entre habitants et attente pour rendez-vous ou sortie d'école/collège étaient toujours possibles.

A compter du 16 mars et jusqu'au 11 mai, tous les espaces d'accueil de la Maison de Quartier ont été totalement fermés au public dans le respect du confinement national lié à l'épidémie.

Entre ces dates et toujours dans l'objectif de rester en contact avec un public le plus large possible ainsi qu'avec les personnes les plus vulnérables, les salariés ont essayé de téléphoner régulièrement et correspondre (courriers ou mails) avec des adhérents ou usagers repérés comme pouvant être plus isolés.

A partir du 12 mai, certaines actions ont pu très progressivement se remettre en place sous condition de respect du protocole sanitaire en place et d'une jauge selon l'espace. L'accueil s'est alors réorganisé sous forme de rendez-vous personnalisés.

Depuis fin septembre, le démarrage du chantier d'agrandissement du Trois-Mâts a encore induit une autre forme d'adaptation pour accueillir les usagers dans les meilleures conditions possibles, malgré les travaux.

Par ailleurs, l'Espace Famille de l'Escapade a pu s'installer au Chêne Magique, dans des salles rénovées depuis le mois d'octobre. L'accueil s'est alors organisé sur rendez-vous entre les familles et Maëlle, l'animatrice Famille.

De novembre à décembre, le second confinement a, à nouveau, vu l'arrêt des activités et une reprise très progressive de l'accueil sur rendez-vous.

Evolution des adhésions :

	2017-2018	**2018-2019**	**2019-2020**	**2020-2021**
Familiales	573 (1548 usagers)	482 (1352 usagers)	633 (1523 usagers)	498 (1227 usagers)
Individuelles	387	377	414	283

La baisse du nombre d'adhérents s'explique donc facilement par la diminution des activités proposées et donc par des inscriptions moindres.

BENEVOLAT AU TROIS-MÂTS

Environ une centaine de bénévoles différents font vivre le projet du Trois-Mâts au quotidien.

- Administrateurs : 19 bénévoles, 174 h (Conseil d'Administration) + 165h (Comité de gestion).
- Comité d'Animation du Projet : 45 bénévoles, 184 h.
- Mise sous pli : 13 bénévoles, 21 h.
- Diffusion plaquettes : 35 bénévoles, 121 h.

- Collectif petite enfance rencontres et conte : 10 bénévoles, 65 h
- Apprentissage vélo : 6 bénévoles, 126 h
- Charte Culture et Solidarité : 6 personnes
- Repair'Café : 11 bénévoles, 2 séances + 4 réunions, 70h
- Accompagnement scolaire : 45 personnes (moy. 1,5h/semaine), 1755 h
- Aide administrative : 1 bénévole, 14 h

- Jours à Jouer : 10 jeunes bénévoles, 20 h.
- 1 Soirée Tapas : 20 bénévoles, 96 h.

SOUTIEN A LA VIE INTER-ASSOCIATIVE

Le contexte 2020 lié au COVID-19 a provoqué le départ de plusieurs associations qui ont vu leur fonctionnement compliqué à maintenir (APE Adrien Tigeot, APE René Brossard, La Terre notre Planète) ou qui ont simplement souhaité cesser d'adhérer (Hotei San, Viadom). Au total, 5 associations ont donc quitté l'inter-association.

Les mises à disposition des espaces gérés par la Maison de Quartier ont bien évidemment été stoppées à partir du mois de mars. La rentrée de septembre s'est cependant organisée normalement, des conventions de mises à disposition de salles ayant été ré-établies. Elles ont été à nouveau suspendues à compter du mois de novembre.

L'animation du hall (expositions, réunions, regroupements associatifs…) a également été bien plus « légère » que les années passées.

LES ANIMATIONS FAMILLE

Activités en famille

Durant les vacances scolaires de février, octobre, décembre, des temps d'animation réunissant enfants et parents ont été proposés aux familles. Ils ont totalisé 287 participations : Festival Boule de Gomme, ferme pédagogique, escalade au Climb up, initiation basket avec le Club Etoile Angers Basket, conte Petite Enfance, Muséum d'Histoire Naturelle, concert Chabada, festival Ça Chauffe, ateliers Halloween, découverte jeux de sociétés, atelier Stop motion avec Christophe Alline.

Sur la période scolaire, les Goûters du Chêne, les mercredis, ainsi que les temps parents-enfants en période de confinement (novembre-décembre) ont connu 64 participations.

Parcours « Mille et Un Mâts » avec Bastien MOH : 8 familles soit 23 personnes aux ateliers parents-enfants et 4 familles soit 15 personnes au parc Le nombril du Monde à Pougne-Hérisson.

Initiatives Habitants

→ Bourse Puériculture :

- Bourse Printemps-Eté prévue initialement le 20 et 21 Mars / réunion bénévoles le 21 février.
- Bourse Automne-Hiver prévue initialement en Octobre ou Novembre / Temps convivial avec les bénévoles le 19 octobre.

→ Vélo-Ecole :

Une quinzaine de femmes ont pu s'initier ou se perfectionner tous les mardis matin ou jeudis soir encadrées par 6 bénévoles de Place au Vélo et le prêt de vélos par Vélo-Cité.

Les actions petite enfance

- Les P'tites Escapades

Les 15 matinées P'tites Escapades qui permettent aux jeunes parents de partager un temps privilégié avec leur enfant de moins de 5 ans, mais aussi de retrouver d'autres parents pour échanger, s'entraider ou pour mettre en place des activités en lien avec les tout petits, ont connu 133 participations. Un temps conte associant des familles, des assistantes maternelles et la MAM des Justices a totalisé 40 participations.

- Mois de la Petite Enfance en mars

Evénement annulé malgré la mobilisation des différents acteurs de la Commission Petite Enfance et de plus d'une vingtaine de parents bénévoles.

- Collectif Petite Enfance
Collectif de parents, assistantes maternelles, RAM et 3 Mâts pour réfléchir collectivement sur l'espace famille-petite enfance du Chêne Magique et accompagner l'installation du pôle enfance-famille, grâce notamment à la visite d'autres lieux parents-enfants. Parmi les sujets abordés et traités : les travaux d'aménagement du lieu, la mutualisation des espaces et achats de matériel à envisager, les partenariat et collaboration entre les acteurs du site et l'installation en vue de l'ouverture du 12 octobre.

L'été en Famille

- Les journées en famille : après la période de confinement du printemps et durant toute la période où la Maison de Quartier a mis en œuvre une démarche de proximité vers les habitants lors des déambulations effectuées à partir du 11 mai sur l'ensemble du territoire, il est apparu une attente pressante pour des sorties à la journée et des activités extérieures permettant de "changer d'air".

- Les 5 journées à la mer et la journée au parc de loisirs Parcofolies ont totalisé 353 participations pour 170 personnes (61 participations en moyenne à la mer) Elles ont surtout été fréquentées par des familles privées de départ en vacances avec un besoin de "s'évader" après le confinement.

Les tarifs proposés pour les parcs Parcofolies et Le Nombril du Monde ont permis à des familles à revenus modestes comprenant plusieurs enfants de découvrir ce type de parc, en lien notamment avec la thématique "Histoires" et la résidence artistique 2020-2021 de Bastien Moh.

- 4 sorties en famille: Apiculteur, Accrobranche, Parc de l'Etang, Château du Plessis-Macé. 76 participations.

Parentalité et réseau éducatif

Accompagnement scolaire
En 2020, 73 élèves et 50 familles ont suivi le parcours d'accompagnement construit avec les parents, les bénévoles et les établissements du territoire.
Ainsi, 1 à 2 fois par semaine, les écoliers et collégiens ont profité du soutien des 45 bénévoles mobilisés, ainsi que des rencontres et des bilans mis en place avec leur instituteur(trice), leur professeur(e) ou les équipes éducatives le cas échéant.
Les bénévoles ont par ailleurs pu suivre des temps de formation mis en place par la coordination, à travers différents modules : "Sur le gout de la lecture, la communication avec un groupe d'enfants ».

Débats « 42', place des Justices »
Il y a eu 2 débats en 2020 avant le 1er confinement réunissant près de 40 personnes et un pendant le confinement en visio :
- Comment aborder la sexualité avec ses ados ?
- Estime & confiance en soi dans l'éducation.
- Le confinement en famille.
Deux débats se sont également déroulés en octobre et novembre 2020. Ils portaient sur l'alimentation et les divergences éducatives.

Vacances apprenantes 2020

Du 24 au 28 août 2020, 30 élèves de la 6ème à la 3ème ont été accompagnés. Le matin au collège et l'après-midi au Trois-Mâts pour participer à des ateliers ludiques et créatifs (activités sportives avec l'équipement Sport Truck, visite du Muséum d'Histoire Naturelle d'Angers, sortie accro-branche au parc Anjou Aventure, activités ludique et sportive au City stade, spectacle de cirque avec la Cie Bras Tendus).

Atelier jeux en famille à l'école René Brossard

Avant le 1er confinement, les ateliers ont réuni près de 113 personnes. Ils ont repris fin septembre avant d'être de nouveau suspendus après quelques séances.

Animation du foyer des collégiens Félix Landreau

C'est plus de 300 participations, de janvier à mars 2020 et d'octobre à décembre 2020 (les vendredis et les jeudis à partir d'octobre) autour de temps ludiques, d'activités libres, atelier radio, recherche de stages et rédaction de CV, animation du groupe jumelage avec les ambassadrices de la ville d'Angers et une école à Wigan en Angleterre.

Les Coordinations

Le réseau de soutien à la Parentalité

Dans le cadre de la Politique Educative Locale et du Réseau d'Ecoute Appui et d'Accompagnement à la Parentalité (REAAP 49), la Maison de Quartier a participé à des rencontres locales et départementales autour des thématiques variées, dont :

- le réseau départemental parentalité,
- le lien école et famille,
- comment garder le lien avec les familles et l'école pendant le confinement ?
- les initiatives mises en place,
- la préparation d'un temps fort à destination des familles,
- outils et méthodes ludiques pour aborder les apprentissages,
- formation des intervenants CLAS et perspectives.

Les acteurs éducatifs du territoire

3 rencontres en 2020 avec les écoles Lebas, Brossard et le collège Félix Landreau, la bibliothèque des Justices, bénévoles accompagnement scolaire, la CAF et le Pôle de Territoire. Parmi les sujets abordés :

- l'accompagnement à la parentalité et accompagnement scolaire 2020,
- les impacts du 1er confinement sur les familles et les élèves,
- le projet partenarial "Mille et un Mâts" autour de la résidence de Bastien Moh.

Collectif Vie Sociale

Une plénière seulement pour ce collectif associant bénévoles, professionnels associations et services de la santé ou du lien social. Le travail associé autour de l'accueil, de la lutte contre l'isolement ou de la mobilité restent plus que jamais d'actualité et prendra forme à travers différentes actions autour de la rentrée de septembre 2021, avec la fin du chantier d'agrandissement du Trois-Mâts.

Charte Culture et Solidarité

Entre janvier et mars 2020, 28 personnes ont pu profiter d'un concert ou d'une pièce de théâtre.
L'engagement des 6 bénévoles autour de la sensibilisation et à l'accompagnement aux sorties culturelles a connu un coup d'arrêt, que tous espèrent bientôt levé.

Le Repair'Café

L'équipe de 11 bénévoles dont plusieurs personnes se sont fortement mobilisées avec d'autres habitants pour la confection de masques, n'a pas souhaité reprendre ses activités après le 1er confinement. Les bénévoles ont néanmoins mené une réflexion collective sur les objectifs et le fonctionnement du Repair'Café, en réaffirmant l'idée centrale visant la création de lien et la rencontre entre habitants sur ce territoire où les demandes de réparation en tous genre ont atteint 44 objets pour 32 personnes accueillies sur la seule matinée du 25 janvier 2020.

Café social Le Trois-Mât'lot

Ce rendez-vous convivial a pu avoir lieu sur 3 périodes : de janvier à mars, de mi-mai à fin juillet, puis de fin août à octobre 2020 sur le parvis de la Maison de Quartier, en essayant de maintenir les liens et les échanges entre habitués ou nouveaux participants, grâce au relais des 16 bénévoles qui assurent l'accueil et la convivialité.

Cette action, basée sur le lien social, a connu un fort ralentissement voire une rupture de la dynamique de réseau engagée et un fléchissement de l'engagement bénévole en lien avec le contexte.

Aide administrative

En 2020, 14 rendez-vous individuels ont pu se dérouler (10 de moins qu'en 2019) principalement les vendredis matin en même temps que le café social (3 sur des mercredis).

Les demandes ont globalement concerné : la création de CV ou l'aide à la rédaction de lettres de motivation, les démarches sur internet pour les déclarations d'impôts, la constitution de différents dossiers (retraite, bourse...).

Le Trois-Mâts solidaire

Suite au 1er confinement, l'équipe de salariés, en collaboration avec le pôle de territoire, est allé en déambulation dans les rues du quartier à la rencontre des habitants.

Les propos recueillis, nous ont amené à différents constats : isolement des personnes, besoin de sortir …

Des propositions permettant d'offrir une réponse à certaines des demandes ont été faites : à l'aide d'un flyer récapitulatif distribué dans les boîtes aux lettres, les habitants pouvaient faire remonter leurs souhaits. Un salarié ou un référent de l'action prenait alors contact avec la personne demandeuse.

72 sollicitations ont été enregistrées et 17 personnes se sont spontanément proposées pour du bénévolat.

L'action "Faire une balade d'1h seul(e) ou accompagné(e) dans le quartier" est l'action qui a eu le plus de demandes : 16

Troc de livres : 6
Impression de documents admininstratifs ou attestations : 8
Coup de Pouce Numérique : 5
Aide admin : 4
Discussion : 6
Divers : petits services, accompagnement scolaire et pause-famille …

L'ENFANCE
« Le Chêne Magique »

Parce que l'ALSH s'inscrit dans notre projet global de centre social, nous travaillons à faire du Chêne Magique un lieu d'épanouissement, de partage d'idées et d'émancipation où rendre les enfants acteurs de leurs vacances.

Journées d'ouverture 2020 : 28 mercredis et 53 jours de vacances, soit 81 jours. (98 jours en 2019)
Journées enfants 2020 : 4 602 (2019 : 7 337 journées / 2018 : 5 629 journées)
Mercredis 2020 : 1 825 journées. Vacances 2020 : 2 777 journées

5 Animateurs permanents / 1 animateur en formation BEPJEPS Apprentissage / animateurs occasionnels qui complètent l'équipe en fonction des inscriptions enfants sur les périodes de mercredis et vacances scolaires.

L'année a été particulièrement bousculée par la crise sanitaire, mais toute l'équipe est restée mobilisée pour mener à sa leur mission en innovant et en s'adaptant. Les animateurs ont encouragé les enfants à être à l'initiative d'idées nouvelles, à devenir acteur de leurs loisirs. Pour cela, nous proposons une thématique le matin et des ateliers libres en après-midi. Pas de programme, nous souhaitons que les activités soient décidées et en bonne partie construites par les enfants eux-mêmes. Nous les accompagnons dans la mise en place des activités ludiques, conviviales et enrichissantes qui ont vocation à leur donner les moyens de :

- s'insérer et de s'épanouir dans un groupe de copains,
- découvrir et pratiquer des activités multiples, traditionnelles et innovantes,
- susciter leur curiosité pour le monde qui les entoure,
- s'exprimer et faire des choix,
- De se prendre progressivement en charge, tout en respectant leur rythme et en veillant à leurs sécurités physique et morale.

Beaucoup de tentatives ont permis de faire évoluer ces nouvelles pratiques d'animations. L'équipe privilégie depuis la mise en place de ce projet, la participation et l'implication des enfants dans leur temps de loisirs.

Les Mercredis au Chêne :

Comme l'an passé, deux rythmes scolaires cohabitent durant les mercredis :

- les enfants des écoles publiques (Adrien Tigeot et René Brossard) qui ont école le mercredi matin et sont donc pris en charge à partir de 11h45 pour le repas et conduits ensuite à l'accueil de loisirs pour l'après-midi
- les enfants des écoles privées (Curé d'Ars, Sacré Cœur la Madeleine, St Augustin, St Agnès) qui sont au rythme des quatre jours d'école, accueillis dans notre structure dès le mercredi matin. Pour ces enfants, existe la possibilité d'être inscrits soit à la demi-journée (matin ou après-midi) soit à la journée, avec ou sans repas.

Pour cette année très particulière, les effectifs fixés par l'association (32 enfants chez les 3/6 ans et 48 chez les 7/12 ans) ont été atteints rapidement et sont devenus permanents sur l'ensemble de nos journées d'ouverture. Nous avons constaté, une forte demande sur les temps du matin et du repas chez les 7/12 ans (baisse en après-midi dû au départ avant et après le repas), équilibre maintenu par l'arrivée des enfants des écoles publiques en après-midi.

Afin de susciter leur curiosité, différentes propositions ont été faites :

En janvier-février (6 mercredis) : Les petits scientifiques

En mars-avril-mai : tous les accueils collectifs de mineurs ont été suspendus afin de faire face à l'épidémie de covid-19 dans le cadre de l'état d'urgence sanitaire

Du 20 mai au 1er juillet : réouverture en petite jauge, activités sous forme de petits ateliers.

En septembre-octobre : Les Arts (visuels, la scène, musique, cinéma aux 400 coups, architecture au château d'Angers, littérature avec l'intervention de Cécile et Adeline, nos bibliothécaires …

En novembre-décembre : Les Etats-Unis (sports américains, la ruée vers l'or, peindre à la manière de Keith Haring/Jean-Michel Basquiat/Jakson Pollock, Lucky Luke et Tom Sawyer, repas burger…)

L'accueil s'est effectué dans le respect du protocole sanitaire applicable aux Accueils Collectifs de Mineurs (une vigilance renforcée sur le respect des règles d'accueil, de distanciation, d'aération des locaux et d'hygiène.

Les Vacances au Chêne :

Pour les enfants présents durant ces périodes, nous organisons la journée en 2 temps, car lors de nos premières expérimentations les années passées, nous avons pu constater que cette trop grande liberté apportée aux enfants dans la construction de leurs activités n'était pas évidente pour tous (enfants et animateurs). Une partie des enfants adhéraient à « fond » à cette logique (surtout chez les grands), tandis que d'autres étaient moins à l'aise avec ce nouveau fonctionnement. Il nous semble important de garder malgré tout un fil rouge sur un temps de la journée. L'équipe encadrante fait en sorte de proposer

des activités et, en fonction des demandes des enfants, certaines activités peuvent être modifiées afin de répondre à leur attente.

Les différents fils rouges :

Hiver : Les animaux moches… // Printemps : accueil suspendu dû au covid 19… // Eté : Le voyage, les machines // Automne : le monde des sorcières (contes et légendes), Les rencontres qui chantent avec Bastien Moh sur l'écriture du Chêne Magique (slam, musique) … // Noël : Le jeu (découverte et construction de nouveaux jeux)

L'accueil du matin en musique sur la période estivale (juillet/août) fut très apprécié par les parents et les enfants (intervention de la fanfare aux vacances d'automne).

Temps fort chaque mardi de 17 à 18h30, durant la période des vacances : apéro jeux parents-enfants-animateurs (lorsque le protocole le permettait !!!).

En été, sont également proposés des séjours et des stages :

Malheureusement, cette année, l'association a fait le choix de ne pas proposer de séjours en raison des contraintes sanitaires. Seuls deux stages ont eu lieu :

- Les petits cuistots : les enfants ont pu réaliser des recettes faciles et délicieuses avec l'aide d'un professionnel et fabriquer leur jardinière de plantes aromatiques.

- Multi-activités : initiation à différentes activités sportives comme tir à l'arc, roller, paint ball, baignade…

Toute cette année, notre attention s'est portée sur :

* les aménagements des locaux pour permettre aux enfants de disposer d'espaces d'interaction et de créativité. Chaque salle est un espace spécifique afin que chacun s'y retrouve.

* la gestion du vivre ensemble avec diverses actions mise en œuvre au coup par coup pour faire face aux situations qui surviennent : apprendre à communiquer (grenadine philo, donner la parole), trouver sa place, agir collectivement (accepter que son idée ne soit pas majoritaire), la socialisation (jeux coopératifs et collectifs).

Malgré tout, il a fallu faire des concessions dues à cette pandémie, nous souhaitons pouvoir faire vivre rapidement et pleinement notre projet et ne plus avoir toutes ces barrières qui nous ont freinés. Nous devons continuer à faire évoluer notre projet avec les enfants et les familles, mener des actions nouvelles avec le pôle enfance-famille (ludothèque), qui vient de rejoindre notre structure.

La Jeunesse

Extrait du manifeste de l'animation jeunesse paru en 2019 :
La visée éducative des centres sociaux est de permettre aux jeunes adultes et aux adolescents de se construire en tant qu'adultes citoyens et émancipés. Nos actions jeunesse s'appuient sur un rôle d'éducateur, à travers la création d'une relation de confiance, des partenariats avec les acteurs locaux et une approche généraliste.

130 Adhérents //129 en 2019
Accueil Cormier, stages et séjours.

Nombre d'usagers : 240 // 312 en 2019
Jours à Jouer, Animations sportives,
Animations de proximité.

Un bon départ 2020

Si l'accueil au Cormier a été très réduit pendant les temps scolaires, les vacances d'hiver furent un premier signe de renouvellement du public : ce constat est le résultat de notre présence au collège ainsi qu'au City Stade.

Tout en nous adaptant aux contextes et protocoles en vigueur, l'équipe a maintenu ses actions en direction des 11/15 ans : l'accueil du Cormier, les animations de proximité, les animations du foyer au collège, les stages et sorties pour les petites et grandes vacances. Des projets ont été stoppé comme le séjour capitale d'Europe qui normalement avait comme destination Prague.

Pour ce qui est des jeunes ayant 15 ans et plus, notre action s'est encore plus orientée vers l'accès à l'information et l'accompagnement de projets : recherche d'emploi ou de stages, accès aux vacances et tous les sujets qui concernent cette tranche d'âge. Le nombre de jeunes rencontrés individuellement s'est accentué de par le contexte mais aussi par l'arrivée de Romain Divaret.

RETOUR SUR L'ÉTÉ 2020 !

5 semaines d'animation bien vécues par les jeunes et l'équipe avec toujours la volonté d'animer le City Stade et d'organiser avec les jeunes 1 sortie par semaine et 1 séjour sur le mois de juillet. Tout en respectant le protocole sanitaire, nous avons pu accueillir les jeunes en extérieur ainsi qu'au Trois Mâts et au Cormier.

Retour sur cet été riche en rencontres et en découvertes !

Stages découvertes

Juillet et août 2020

94 jeunes sportifs, acteurs, cuisiniers, plongeurs, photographes ont vécu collectivement ces semaines riches en créativité et en découvertes : Plongeurs Encadrés, World Food, Stand Up Trois Mâts Comedy Club, C'est tout Naturel, Faites le Plein de Sport, Sports Sensations, et pour finir l'été un stage autour de la photo et Sérigraphie.

Le Court Métrage : « 2050 et nous » a été le super gagnant du Festival les 6 Trouilles.

Animations City Stade et Sorties Découvertes

Juillet et fin août : 10 à 30 jeunes participants aux animations proposées au City Stade et notamment une bonne présence des jeunes pour Koh Lympiades, les initiations Arts du Cirque de la Compagnie Bras Tendus et le nouveau Sports Trucks du Service des Sports.

4 journées « découvertes » choisies par les jeunes : Naturo'Loisirs, Sortie VTT, Journée Mer à St Jean-de-Monts et Accrobranche.

Des Animations Jeunesse Ludiques

Automne du Numérique et Jours à Jouer « spécial Jeunes »

Les protocoles nous ont permis de maintenir ces 2 temps d'animation qui normalement auraient dû avoir une autre dimension : inter-quartier pour l'Automne du Numérique et intergénérationnel pour notre festival de jeu.

Il était important de les maintenir au moins pour les jeunes, très demandeurs étant donné les circonstances !

Des temps de Déambulations Ciblées

6 déambulations entre juin et octobre dont 2 en partenariat avec les Noxambuls et la Mission Locale Angevine, entre 19h et 22h.

Nombre de personnes rencontrées : environ 90. Nombre de jeunes rencontrés environ 50.

Sujets abordés : alcool, tabac, sexualité, sommeil, travail, loisirs, vie personnelle, loi, sécurité routière... Ces actions peuvent aussi conduire à des rendez-vous individuels.

J'été

Un dispositif de la Ville d'Angers d'accompagnement personnalisé pour les jeunes angevins de 15 et 25 ans qui souhaitent partir en vacances en France et en Europe pour la première fois de manière autonome.

2 accompagnements effectués pour 2020 : 5 bénéficiaires ont reçu de la Ville d'Angers une aide de 130 € en chèques vacances. Olonne sur mer : 4 jeunes dont 3 bénéficiaires Samia, Lamia, Mélodine et Juliette (non bénéficiaire) + Ardèche : 2 jeunes Andréa et Damien.

ACCOMPAGNEMENT DES + de 15 ans

STAGE BABYSITTING :

Réalisé pour la seconde fois aux vacances d'Automne, ce stage s'adresse plus particulièrement aux 15-17 ans, tranche d'âge où il est difficile de trouver un Job.

Sensibilisation à la connaissance de l'enfant, à la législation, à la vie quotidienne, à l'animation et à la prévention des risques domestiques, organisation en partenariat avec la Mission Locale Angevine et Angers J Connecté.

Astuces & Bons Plans

134 rencontres de jeunes dont 88 jeunes différents pour un total de 63 rendez-vous.

Beaucoup de sujets abordés : jobs étudiants, jobs d'été, BAFA, bénévolat, mobilité, permis de conduire, recherche de stages, CV, lettre de motivation, recherche de stages, aide départ en vacances J'été.

Toujours pour mieux répondre et orienter les jeunes de manière efficace, l'équipe s'est dotée d'un fond d'information CRIJ rassemblant les informations indispensables pour cette tranche d'âge.

Accompagnement de projets

- Services civiques Unicité VTE Transition écologique et énergétique de Novembre à Décembre.

- DEJEPS Cefras : Atelier autour de la connaissance d'une maison de quartier. Temps d'informations et d'échanges avec la Résidence Cambridge / Projet annulé à cause du contexte sanitaire.

"Faites le Plein"
d'Astuces et de bons Plans

1 après-midi dédié à l'information jeunesse avec une scène amateur (valorisation des jeunes slameurs de l'Abri de la Providence + atelier guitare 3 Mâts).

Accompagnement de projet « Vide ta chambre » avec 7 jeunes.

1 jeune en contrat job Divers.

130 personnes dont environ une centaine de jeunes.

Une vingtaine de partenaires pour partir à l'étranger, s'engager, se déplacer, prendre soin de soi, vivre au quotidien.

2 au 5 janvier 2020

Les JOURS à JOUER

1444 entrées
1 seul festival de jeu pour cette année, alors que nous étions partis pour en organiser un second en décembre !
Les habitants de tout âge ont à nouveau répondu présents pour cette édition 2020. Nouveauté 2020 : nos 3 cercles de boules de forts du quartier, le Cercle Jeanne d'Arc, le cercle St Léonard et celui de Justices ont ouvert leurs portes pendant le festival… A renouveler pour la prochaine édition…
Encore de belles tables de jeux et une salle remplie de convivialité !

LES ATELIERS

→ Des offres diversifiées d'activités de loisirs, de création, d'expression, de découverte, d'éveil et de bien-être,
→ Une fréquence hebdomadaire, mensuelle ou par session,
→ 4 animateurs techniciens salariés, 6 animateurs bénévoles et 13 animateurs prestataires extérieurs.

L'évolution des inscriptions entre les saisons 2019-2020 et 2020-2021 a été marqué, elle aussi, par les suspensions d'activités liées au COVID-19.

ELEMENTS STATISTIQUES

Inscriptions		2017-18	2018-19	2019-20	2020-21
Enfants (3-11 ans)		145	154	162	139
Jeunes (12-18 ans)		55	49	54	75
Adultes (+ de 18 ans)		324	388	419	266
TOTAL	**524**	**591**	**635**	**480**	
Nb de familles		*412*	*478*	*509*	*397*

La saison 2019-2020 a été interrompue, pour la majorité des ateliers, en mars avec le premier confinement. Certains ateliers ont pu proposer des séances en visioconférence (cuisine, naturel), d'autres, de fin mai à début juillet, des séances en plein air dans les espaces public du quartier (qi gong, gym ballon, gym douce). En juin, contrairement à toutes les saisons précédentes, aucun temps forts ou portes ouvertes n'ont pu être mis en place.

Dans cette situation bien particulière, l'association a pu apprécier le large soutien des adhérents qui ont su faire preuve de compréhension et d'adaptation au vu de cette période exceptionnelle. En termes financiers pour les ateliers n'ayant pu avoir lieu et selon le choix de chacun, l'association a soit reçu des dons des adhérents avec ou sans reçu fiscal, soit accordé une réduction proportionnelle pour une réinscription la saison suivante.

La saison 2020-2021 a vu une grille de propositions d'ateliers aussi riche que les années passées. A partir de mi-juin (pour les anciens adhérents) et de mi-août (pour les nouveaux), les inscriptions ont pu démarrer mais ont été moins nombreuses du fait de la fragilité de la situation sanitaire et de la difficulté à s'engager financièrement pour une année pouvant encore être incertaine.

Malheureusement, dès novembre, l'annonce du 2ème confinement a provoqué le passage d'un maximum d'ateliers en visioconférence, en envoi de supports vidéo ou de supports papier, afin de compenser ce nouvel arrêt.
Consciente que ce fonctionnement ne convenait pas à tous, l'association a, courant janvier 2021, décidé de clôturer sa saison Ateliers et de rembourser les adhérents pour les séances non assurées. Cependant, certaines activités ont pu se poursuivre (Arts Plastiques, Dessin, Théâtre, Yoga en famille, Cuisine, Naturel).

La Maison de Quartier « le Trois-Mâts » souhaite remobiliser ses adhérents et les habitants plus globalement pour la rentrée prochaine en s'appuyant sur :

→ des **offres toujours plus variées**, pour tous les âges, et

→ sur les **nouvelles salles** créées dans l'extension du Trois-Mâts,

le tout dans un esprit d'ouverture, de curiosité, de découverte et de mixité sociale de par sa politique tarifaire (tarif selon le quotient familial).

LA CULTURE

Fer de lance de nombreuses dynamiques collectives depuis la création de l'association, la culture se vit à tous les étages de la Maison de Quartier. L'association est convaincue que les démarches artistiques et créatives en tout genre sont un puissant outil pour transformer l'image d'un quartier, mais aussi mettre en mouvement les habitants qui y vivent.

L'année 2020 est atypique. La crise sanitaire et les confinements successifs nous ont contraints d'annuler un certain nombre de rendez-vous culturels. Le chantier au Trois-Mâts nous a amené à construire une saison hors-les-murs à partir de septembre 2020.

Dans ce contexte, Annick Cesbron a fait évoluer ses missions pour préserver les liens avec les habitants, les bénévoles et proposer des actions culturelles adaptées.

<u>Les annulations</u>

Sur la deuxième partie de la saison 2019 2020 : 7 événements annulés :

- 1 Concert Tapas
- 1 l'Art'Scène
- 1 spectacle jeune public
- 2 projections
- Les p'tits coins de paradis
- Prenez l'air

Sur la première partie de saison 2020 2021 : 4 événements annulés

- La fête de l'automne
- La semaine thématique Des livres humains
- 2 Temps Ph'Art

<u>Les actions menées</u>

Le concert Tapas du 31 janvier 2020 a réuni près de 200 spectateurs. Les 2 représentations du spectacle Jeune Public *Rat et les animaux moches* ont affiché complet pendant les vacances d'hiver (2x100 spectateurs). L'année 2020 commençait très bien.

En mars, alors que tout s'arrête, l'équipe propose des contenus à distance. Annick partage ses lectures vidéo de *Contes du jardin*, initie une chaîne épistolaire. L'été installé, des spectacles se déploient dans 4 îlots, en lien avec le programme des animations de proximité. Une centaine de personnes se retrouvent

dans l'espace public à la résidence Géricault, aux Viviers, au jardin de la Madeleine, au square des Mortiers. Une belle réussite !

Septembre, le Trois-Mâts s'emBALle est un succès. Il réunit les associations de danse du quartier autour des artistes DJ Camilo, Elisabeth da Pontcé et Titou, pour ambiancer la place des Justices. Environ 400 à 500 habitants sont heureux de ces retrouvailles festives et dansent !

En complicité avec Magali la guide, Annick a proposé une visite du quartier aux journées du patrimoine, une déambulation qui conjuguait informations historiques, chant et lectures littéraires à voix haute. Une quinzaine d'habitants ont suivi cette visite insolite.

Un nouveau rendez-vous voit le jour les 3ème vendredis du mois : le Temps ph'Art. Autour de Titi Robin en septembre puis de Bastien Moh en octobre, une trentaine d'habitants se retrouvent en toute convivialité pour découvrir les univers artistiques et échanger sur les processus de création. Des causeries très appréciées.

Bastien Moh commence alors une résidence au long cours dans le quartier. Le projet Mille et un Mâts se déploie à l'école Lebas, à la résidence Picasso, au Foyer des Justices, au centre de Loisirs et à l'Espace Enfance Famille du Chêne Magique, au collège Félix Landreau. Autant d'ateliers d'invention pour écrire des textes, inventer une légende, composer des chansons, se raconter artistiquement le quartier et le Trois-Mâts, à la manière de Bastien Moh. En perspective, une restitution publique et un concert de Bastien Moh le 2 juin 2021. Les restrictions sanitaires n'ont pas permis aux groupes de se rencontrer. Nous avons déployé des échanges par vidéo et bandes audio entre les enfants et les personnes âgées, pour faire exister la dynamique de quartier.

En partenariat avec l'association Ciel d'Anjou, une sortie sous les étoiles a été proposée en octobre. Le contexte sanitaire et la météo ont limité la participation des habitants. Ciel d'Anjou nous proposera une nouvelle sortie en 2021 !

En début d'année 2020, des habitants sont allés voir des spectacles en tant qu'adhérents représentants du Trois-Mâts, dans l'idée d'être associés au choix des spectacles de la saison culturelle. Annick cherche à dynamiser un groupe d'habitants qui collaboreraient au montage des actions culturelles avec elle, dans la perspective de la fin des travaux. Le projet culturel va évoluer grâce aux nouveaux aménagements et équipements du trois-Mâts.

En 2020 : 13 événements pour environ 1000 habitants impliqués // 7 représentations spectacles vivants.

1 bal // 2 Temps Ph'Art // 1 balade journées du patrimoine // 1 sortie sous les étoiles // 1 projet Mille et un Mâts = 7 groupes d'ateliers d'invention

.

LE NUMERIQUE

L'avènement du numérique dans la société a entraîné de profondes transformations dans la vie quotidienne des habitants. Ces évolutions peuvent être source d'émancipation mais développer aussi les inégalités.

Au Trois-Mâts, nous choisissons d'envisager le numérique comme un outil pour mettre en lien, par une approche ludique et créative, individuelle et collective.

Face à la dématérialisation des démarches administratives, l'adaptation aux évolutions des technologies numériques sera un de nos enjeux de demain. La réflexion menée avec les acteurs institutionnels du quartier autour de notre projet d'accueil va dans ce sens.

La dynamique autour du numérique a été fortement impactée par la situation sanitaire, nos actions se déroulant principalement en face à face public. Pourtant en 2020, l'équipe numérique a évolué, Pierre continue l'aventure avec nous et se professionnalise en rentrant en formation BPJEPS « médiateur numérique » et nous avons eu le plaisir d'accueillir Florent en Service Civique.

LE BRICOLAB

Toute l'année
Le club ENUMEA continue de porter et développer l'ouverture du «Bricolab» pour les particuliers. Pour notre part, nous conservons la partie «Bricolab» pour les projets collectifs d'habitants.

COUP DE POUCE NUMERIQUE

Une année que nous pouvons découper en 3 chapitres :

Chap 1 : De janvier à mars «le coup de pouce et ses évolutions»

● Le fonctionnement des vendredis matin restent similaires mais quelques interventions de partenaires étaient à envisager ou à l'étude avant le confinement, par ex : le CCAS pour la présentation du coffre-fort numérique, les infirmières de la prévention santé pour les applications autour de la santé, le centre des Impôts...). Nous pouvons toujours compter sur un public régulier (5 à 8 passages par séance), soit plus de 50 passages en 2,5 mois.

● <u>Pierre développe les rendez-vous individuels en complément du Coup de Pouce</u>

● Anmni met en place des permanences numériques (création de CV, recherche emplois...etc).

Chap 2 : de mars à juin « COVID = un projet qui s'adapte à la pandémie»

● L'équipe des services civiques est mise à l'arrêt

● Le coup de pouce numérique se poursuit par des tutos vidéos postés toutes les semaines, la participation à la Newsletter avec des ressources numériques autour de différentes thématiques (ludique, éducative...).

Chap 3 : Oct à Déc «une reprise frileuse avec une nouvelle équipe»

● Un nouveau binôme pour ce début d'année scolaire avec Pierre (en alternance) et Florent (Service Civique). Au regard de l'actualité sanitaire, nous privilégions les entretiens individuels.

● On compte 9 bénéficiaires (60-80 ans). Leurs attentes : Windows 10, smartphone, déclaration compteur électrique en ligne, achat billets de train...). 24 passages en 3 mois.

LE NUMÉRIQUE ET SES ACTIONS TRANSVERSALES

Les interventions initiations numériques au Chêne Magique
La team numérique est intervenue régulièrement pour des ateliers d'initiations au stop motion et à la programmation à l'Accueil de Loisirs. 20 séances de 12 enfants.

Intervention à l'école A. Tigeot sur l'impact des écrans sur les enfants
Environ 15 parents (en lien avec le secteur famille).

ÉVÉNEMENT «SENIORS ET NUMÉRIQUE»
Co-organisé avec la Fédération des Centres sociaux et Cybanjou – mars 2020
95 professionnels (hors équipe organisatrice)
Objectifs :
- Être un temps ressource pour tous les centres sociaux
- Renforcer la culture commune sur ce sujet dans le réseau
- Montrer l'engagement des centres Sociaux sur cette thématique

PARTICIPATION AU COLLECTIF CYBANJOU – ENVIRON 3 RENCONTRES PAR AN
Rencontres entre professionnels (hors équipe organisatrice)
Objectifs :
- Echanges de pratiques,
- Développement de projets communs,
- Stratégie de développement du numérique sur le territoire,
- Création d'outils collaboratifs.

DIPOSITIF JOB ANJOU – Déc 2020
Aide et accompagnement pour permettre au public fragilisé en parcours d'insertion de s'inscrire sur la plateforme « job Anjou ». En binôme avec Pierre ou Florent, nous accueillons en moyenne une fois par mois, un groupe de bénéficiaire du RSA pour créer leur profil sur la plateforme Job Anjou.
1ère session : 11 bénéficiaires.